मोफसलको सर्वाधिक लोकप्रिय राष्ट्रिय दैनिक

पूर्वाञ्चल

Purwanchal National Daily

श्रीअन्तु प्रकाशन (प्रा.)लि.

◆ वर्ष : २८ ◆ अङ्क : २२० ◆ पृष्ठ ४ ◆ बिर्तामोड ◆ वि.सं. २०८० असार १३ गते बुधबार (Wednesday, June 28. 2023) नेपाल सम्वत् ११४२ Web : www.purwanchaldaily.com ◆ मूल्य रु. : ५/- भारतमा भारु. : ४/-

योग्यता, स्वच्छता, निष्पक्षता: सलोक सेवा आयोगको प्रतिबद्धता

- योग्यता र प्रतिष्पर्धाको सम्मान गर्दै रोजगारीमा समान अवसरको सदुपयोग गरौं ।
- स्वदेशमा नै प्रतिभाको कदर गरौं र प्रतिभा-पलायन हुनबाट रोक्ने वातावरण निर्माण गरौं ।
- निर्भिक एवम् निष्पक्ष रूपमा राष्ट्रको सेवा गर्ने अवसर प्रयोग गरौं र गराऔं ।
- २०८० असार १ गते लोकसेवा आयोगको ७३औं वार्षिकोत्सव भव्यताका साथ मनाऔं ।

नेपाल सरकार
विज्ञापन बोर्ड

दृष्टिविहीनका समस्या: पढेर पनि बेरोजगार

बिर्तामोड, असार १२। बेरोजगार समस्याका कारण जीविकोपार्जनमा समस्या भएको झापाका दृष्टिविहीनहरुले दुखेसो गरेका छन् । उनीहरुले जिल्लास्थित सरोकारवाला समक्ष दृष्टिविहीनको बेरोजगार समस्या समाधानका लागि पहल गरिदिन आग्रह समेत गरेका छन् ।

बिर्तामोडमा मंगलबार आयोजित 'अपाङ्गता भएकाहरुले भोगिरहेका समस्या समाधानमा सरोकारवालाको भूमिका' विषयक् अन्तरक्रियामा उनीहरुले आफ्ना समस्याहरु राखेका थिए । हेलन केलरको १४३औं जन्मजयन्तीको अवसरमा आयोजित अन्तरक्रियामा बेरोजगार समस्या र त्यसबाट उत्पन्न परिस्थिति बारे जिल्लाका विभिन्न स्थानबाट आएका दृष्टिविहीनले आफ्ना समस्या बताएका थिए ।

जिल्लामा करिब ३ सयको संख्यामा दृष्टिविहीन छन् । उनीहरुमध्ये कक्षा १२ भन्दामाथि पढेका तथा सिप सिकेका ५० जना दृष्टिविहीन रहेको नेत्रहीन युवा संघ नेपाल झापाका अध्यक्ष दिलकुमार राजवंशीले जानकारी दिए । उनीहरुमध्ये १७ जनाले मात्र रोजगारी पाएको र ३३ जना शिक्षित दृष्टिविहीन बेरोजगार भएर बस्नु परेको राजवंशीले बताए ।

नेत्रहीन युवा संघ नेपाल र नेत्रहीन संघ झापाको संयुक्त आयोजना तथा संवाद समूह झापाको संयोजनमा भएको कार्यक्रममा दृष्टिविहीनहरुको जिल्लागत अवस्था, भोग्नु परेका समस्या तथा समाधानका विकल्पबारे दिलकुमार राजवंशी र होमनाथ राजवंशीले कार्यपत्र प्रस्तुत गरेका थिए । उनीहरुले सडकमा अव्यवस्थित पार्किङ, सडक पेटीमा विजुलीका पोल तथा ढलमा ढकन नलगाउँदा दृष्टिविहीनहरुलाई हिँड्डुल गर्न समस्या भएको बताएका छन् ।

दृष्टिविहीनहरुलाई सार्वजनिक यातायातमा यात्रा गर्न कठिनाई हुने गरेको तथा बैंकहरुले खाता नखोलिदिने र एटीएम कार्ड समेत नदिने गरेकाले वित्तीय कारोबार गर्न समेत कठिनाई भएको उनीहरुको भनाइ छ । दृष्टिविहीनहरुले अगरबत्ती बनाउने, मुढा बनाउने सिप सिकेको भएपनि उत्पादित सामग्रीले बजार नपाउँदा स्वरोजगार हुन नसकेको उनीहरुले बताए । अन्तरक्रियामा दृष्टिविहीनहरुले सरकारी कार्यालय, निजी विद्यालय, होटल, उद्योग प्रतिष्ठानमा रिसेप्सनिष्ट लगायत काममा दृष्टिविहीनहरुलाई समेत अवसर दिन आग्रह गरेका थिए । उनीहरुले अपाङ्गमैत्री भौतिक संरचना निर्माणमा समेत सरोकारवालाको ध्यानाकर्षण गराए ।

जिल्ला समन्वय समिति झापाका उपप्रमुख शान्ता रोकाले दृष्टिविहीनहरुले उत्पादन गरेका सामग्रीको बजारीकरणमा सहयोग गर्न सबैलाई आग्रह गरिन् । बिर्तामोड नगरपालिकाका उपप्रमुख नगेन्द्रप्रसाद संग्रौलाले लेखन सिप भएका

(बाँकी अन्तिम पृष्ठमा)

बेहुली लिएर फर्किंदा बाबुछोरीको मृत्यु, उर्लाबारी शोकमा

झापा, असार १२। विराटनगरबाट सामान लिएर बिर्तामोडतर्फ जाँदै गरेको ट्रक मंगलबार विहान झापाको शिवसताक्षीमा दुर्घटना भयो ।

उक्त ट्रकले पूर्वबाट पश्चिमतर्फ जाँदै गरेको विवाहको जन्ती सवार कारलाई ठक्कर दिएको थियो । कारमा सवारमध्ये २ जनाको मृत्यु भयो । अन्य ६ जना गम्भीर घाइते छन् । उनीहरुको बिर्तामोडको बीएण्डसी अस्पतालमा उपचार भइरहेको छ ।

दुर्घटनाको कारण

प्रदेश १-०२-००१प नम्बरको ट्रक विराटनगरको दुगड कम्पनीको हो । घटनाका प्रत्यक्षदर्शी र प्रहरी समेतले पूर्वबाट आउँदै गरेको कारलाई उसकै 'वे' मा पुगेको ट्रकले ठक्कर दिएको बताए । स्थानीय प्रहरीले भनेको छ- 'करिव १ सय ५० मिटर परबाट मोडिँदै आएको ट्रकले कारको 'वे' अर्थात् विपरीत 'वे' तिर गएर दुर्घटना गराएको हो ।' कारले भाग्ने मौका नपाउँदा ठूलो दुर्घटना भएको प्रत्यक्षदर्शीले बताए ।

स्थानीयले ट्रक सिँधै आएको देखेका थिए । कारमा ठोक्किएपछि मात्र झसङ्ग भएका चालकले ट्रकलाई नियन्त्रणमा लिने प्रयास गरे, तर सकेनन् । सडकबाट ट्रक र कार २० मिटर तल खसे । प्रहरी र घटनाका प्रत्यक्षदर्शीले चालक निदाएका कारण ट्रक अनियन्त्रित भएको प्रतिकृया दिएका छन् । जिल्ला ट्राफिक प्रहरी कार्यालय झापाका प्रहरी सहायक निरीक्षक याम खड्काले दुर्घटनामा ट्रक चालकको चरम लापरबाही देखिएको बताए ।

कारमा सवार सबै जन्ती

मोरङ उर्लाबारी-४का गुरुचन चौधरीको भाञ्जेभाइको विवाह सोमवार राति बाह्रदशीको डाँगीबारीमा भएको थियो । उनीहरु सोमबार विवाहमा जन्ती गएका थिए । रातभरको विवाहपछि बेहुलाबेहुली लिएर फर्कंदै गर्दा चौधरीले चलाएको प्रदेश १ -०१-

००१ च ७४८२ नम्बरको कार भालु खोला माईधार सडकखण्डमा दुर्घटनामा पऱ्यो । बेहुलाबेहुली अर्कै गाडीमा सवार थिए ।

गुरुचनले आफ्नै कार चलाएका थिए । प्रहरीका अनुसार कारमा ७ जना सवार थिए । सवारमध्ये गुरुचन र उनकी १७ वर्षीया छोरी कुमकुमको मृत्यु भयो । घटनामा गम्भीर घाइतेमध्ये गुरुचनकी श्रीमती सुजिताको वीएण्डसी अस्पताल बिर्तामोडको सघन उपचार कक्षमा उपचार भइरहेको छ । अन्यको अवस्था सामान्य छ ।

घाइते सबै एकाघरका

दुर्घटनामा मृतकका छोरा १० वर्षीय विवेक चौधरी, ३६ वर्षीया बहिनी मञ्जुदेवी चौधरी घाइते छन् । सो कारमा रहेकामध्ये रतुवामाई-१० का १९ वर्षीय रिकेश न्यौपाने र सोही ठाँउका शिवचन्द चौधरी पनि घाइते छन् । उनीहरु सबै आफन्त भएको उर्लाबारीका दिवाकर भट्टराईले बताए ।

उता ट्रक चालक मोरङ ववियाबिर्ता-२का ३६ वर्षीय भोला सरदार पनि घाइते छन् । उनको पनि उपचार भइरहेको छ ।

गुरुचरन उर्लाबारीका व्यापारी

दुर्घटनामा परेर मृत्यु भएका चौधरी उर्लाबारीका नाम चलेका व्यापारी हुन् । उनको इटहरा रोडमा काठ र स्टिलको उद्योग छ । उनले फर्निचरको कारोवार गर्ने गरेका थिए । उनको व्यापारमा परिवार नै संलग्न भएको स्थानीय नवराज भट्टराईले बताए ।

छोरी कुमकुमले उर्लाबारीको सप्तकोशी अंग्रेजी

(बाँकी अन्तिम पृष्ठमा)

दुर्घटनाबाट ३८८ जनाको मृत्यु

झापा, असार १२। कोशी प्रदेशमा सवारी साधन दुर्घटनामा ११ महिनामा तीन सय ८८ जनाको मृत्यु भएको छ ।

ज्यान गुमाउनेमा झापाका अत्यधिक रहेका छन् । चालूआर्थिक वर्षको साउनदेखि हालसम्म सवारी दुर्घटनामा परी झापाका एक सय पाँच जनाले ज्यान गुमाएका छन् ।

कोशी प्रदेश ट्राफिक प्रहरी कार्यालय इटहरीका प्रवक्ता मोहनबिक्रम दाहालका अनुसार कोशीका १४ जिल्लामा चालूआर्थिक वर्षको असार १० गतेसम्ममा तीन हजार तीन सय १७ सवारी साधन दुर्घटनामा परेका थिए । गत वर्ष सोही अवधिमा तीन हजार पाँच सय ९६ सवारी साधन दुर्घटना हुँदा चार सय ९७ जनाले ज्यान गुमाएका थिए ।

दुर्घटनामा सात सय ३१ जना गम्भीर र चार हजार पाँच सय १५ जना सामान्य घाइते भएका दाहालले बताए । दुर्घटना न्यूनीकरणका लागि प्रदेशभरिमा २४ हजार पाँच सय ५१ चेतनामूलक

(बाँकी अन्तिम पृष्ठमा)

बिहीबार बिदा

झापा, असार १२। सरकारले बिहीबार सार्वजनिक बिदा दिएको छ । सरकारले इस्लाम धर्मावलम्बीहरुको पर्व बकर इदको अवसरमा यही १४ गते सार्वजनिक बिदा दिएको छ ।

गृहमन्त्रालयले एक सूचना जारी गर्दै बकर ईदका दिन सार्वजनिक बिदा दिने निर्णय गरेको जनाएको हो । सूचनामा भनिएको छ- 'नेपाल राजपत्रमा मिति २०७९/१२/०२ गतेका दिन प्रकाशित सूचना अनुसार इस्लाम धर्मालम्बीहरुको पर्व बकर ईद (ईद उल अजहा) विसं २०८० साल असार १४ गते बिहीबारका दिन सार्वजनिक बिदा दिने निर्णय भएको हुँदा सम्बन्धित सबैको जानकारीको लागि यो सूचना प्रकाशित गरिएको छ ।'

आठ घर जले

झापा, असार १२। इलामको माङ्सेबुङ-५ बाह्रलाखे माङमित्तोक्ला टोलमा आगलागी हुँदा आठ घर जलेर पूर्णरूपमा नष्ट भएका छन् ।

स्थानीय समिर चेम्जोङको घरबाट आगलागी शुरु भएको थियो । स्थानीय पत्रकार सुमन लावतीका अनुसार घटनाको पूर्ण विवरण आउन सकेको छैन । सोमवार राति करिब २:०० बजेबाट आगलागी भएको थियो । आगलागीबाट के-कति क्षति भयो भन्ने अझै यकिन भइसकेको छैन । आगलागी के कारणले भयो समेत खुल्न नसकेको जिल्ला प्रहरी कार्यालय इलामले जानकारी दिएको छ ।

कोरिया पुगेका युवकलाई नेपाल फर्काइदिने भनेपछि..

झापा, असार १२ । वैदेशिक रोजगारीका लागि दक्षिण कोरिया गएका झापा बिर्तामोडका एक युवकले मंगलवार आत्महत्या गरेका छन् ।

नेपालबाट करिब दुई महिनाअघि कोरिया गएका करिब २४ वर्षीय बिर्तामोड-२का छत्रबहादुर बस्नेतले आत्महत्या गरेका हुन् । उनी छन्लाफोक्दोको घाना कम्पनीमा कार्यरत रहेका थिए ।

सोमवार विहान काममा जाँदा उनलाई कम्पनीले काम गर्न नदिएर नेपाल पठाइदिने भनेर गाली गरेर कोठा फर्काएको थियो । उनी काममा नगएपछि कोठामा गएर हर्दा आत्महत्या गरेको अवस्थामा भेटिएको नेपाली दूतावास सियोललाई उद्धृत गर्दै उनका मामा भक्त मनोक्रान्तिले जानकारी दिएका छन् ।

घटनाबारे जानकारी प्राप्त भएको परिवारले जनाएको छ । दुई दिनको अन्तरमा कोरियामा २ जनाले ज्यान गुमाएका छन् । सोमवार मात्र हृदयघातका कारण सुर्खेतका एक युवकले ज्यान गुमाएका थिए ।

भाटभटेनीका सञ्चालक पक्राउ

झापा, असार १२। ललिता निवास प्रकरणको अनुसन्धानका लागि भन्दै भाटभटेनी सुपरमार्केटका सञ्चालक मीनबहादुर गुरुङलाई प्रहरीले नियन्त्रणमा लिएको छ ।

प्रहरीको केन्द्रीय अनुसन्धान ब्यूरोको टोलीले गुरुङलाई मंगलवार बिहान काठमाडौँबाट पक्राउ गरेको नेपाल प्रहरीका प्रवक्ता प्रहरी नायव महानिरीक्षक कुबेर कडायतले जानकारी दिए । प्रहरीले त्यस विषयमा विशेष अप्रेसन चलाइरहेको जनाएको छ । प्रहरीले उक्त प्रकरणमा संलग्न भएको आशङ्कामा थप केही व्यक्ति पनि खोजी गरिरहेको उनले जानकारी दिए ।

ललिता निवास प्रकरणमा यसअघि तीन सय जनालाई प्रतिवादी बनाएर प्रहरीको केन्द्रीय अनुसन्धान ब्यूरोले सरकारी वकिलको कार्यालयमा प्रतिवेदन बुझाएको थियो । तर, सरकारी वकिलको कार्यालयले थप अनुसन्धान गर्नुपर्ने जनाउँदै फाइल फिर्ता पठाएको थियो ।

उक्त घटनाको सन्दर्भमा अख्तियार दुरुपयोग अनुसन्धान आयोगले छुट्टै अनुसन्धान गरेर विशेष अदालतमा दर्ता गरेको मुद्दा अहिले पनि विचाराधीन छ । सरकारको स्वामित्वमा रहेको बालुवाटारस्थित ललिता निवासको जग्गा विभिन्न व्यक्तिका नाममा नामसारी गरेको आरोपमा प्रहरीले कारबाही अघि बढाएको छ ।

च्याउ टिप्न जाँदा हात्तीको आक्रमण

भद्रपुर, असार १२। झापाको हल्दिबारीमा जंगली हात्तीको आक्रमणबाट एक जनाको मृत्यु भएको छ ।

मृत्यु हुनेमा भद्रपुर नगरपालिका-७ निवासी ५३ वर्षीय गिरेन कर्मकार रहेको जिल्ला प्रहरी कार्यालय झापाका सूचना अधिकारी प्रनाउ खगेन्द्रप्रसाद रिजालले जानकारी दिए ।

प्रहरीका अनुसार मंगलबार बिहान ४ बजेको समयमा हल्दिबारी गाउँपालिका-२स्थित देउनियाँ खोलाको पुलबाट ३०० मिटर उत्तरमा रहेको महेन्द्र पोखरेलको चिया बगान छेउमा कर्मकार जंगली च्याउ टिप्न गएका थिए । सोही चिया बगानमा रहेका हात्तीले आक्रमण गर्दा उनको घटनास्थलमा मृत्यु भएको डीएसपी रिजालले बताए । घटना लगत्तै हल्दिबारी प्रहरी चौकी र जिल्ला प्रहरी कार्यालय झापाको प्रहरी टोली घटनास्थल पुगेर शवको कानूनी प्रक्रिया पूरा गरी पोष्टमार्टमका लागि पठाइएको छ ।

५ करोड नगद र सय तोला सुन ठगी

काठमाडौं, असार १२। नारी शक्तिको जागरण गराउने भन्दै पीडितहरुबाट करिब ५ करोड रुपैयाँ र १ सय तोलाभन्दा बढी सुन एवम् सुनको गरगहना ठगी गरेको अभियोगमा दोलखा घर भई भक्तपुर मध्यपुरथिमी नगरपालिका-४ गट्ठाघर बस्ने ४८ वर्षीय शिवसुत गौरी भक्त भन्ने पुरुषोत्तम काफ्लेलाई प्रहरीले पक्राउ गरेको छ ।

काफ्लेसमेतले काठमाडौंस्थित हाम्रो अभियान नेपाल र ओम आश्रम नेपाल नामक संस्था खोली पीडितहरुलाई रकम लगानी गर्न अभिप्रेरित गराउने, सेमीनार गरी संस्थाको सदस्य बनाउने, धैरै मुनाफाको प्रलोभन देखाउने र लगानीको सुनिश्चितता नगरी पटक-पटक थप लगानी गर्न दवाव दिने र नगरेमा परिवारको सदस्यलाई मारी दिने जस्ता धम्की दिइ ठगी गरेको भन्ने उजुरीको आधारमा

(बाँकी अन्तिम पृष्ठमा)

सहकारीका अध्यक्ष पक्राउ

झापा, असार १२। सहकारीका बचतकर्ताको करोडौँ रकम हिनामिनाको आरोप लागेपछि फरार हुँदै आएका भक्तपुरको शिवशिखर बहुउद्देश्यीय सहकारी संस्थाका अध्यक्ष केदारनाथ शर्मा पक्राउ परेका छन् । प्रहरीको केन्द्रीय अनुसन्धान ब्यूरो (सीआइवी)ले उनलाई पक्राउ गरी काठमाडौँ ल्याएको छ ।

सिआइवीका प्रहरी उपरीक्षक नवराज अधिकारीले उनलाई पश्चिम नेपालबाट पक्राउ गरेको घटना विवरण सार्वजनिक गरेको जानकारी दिए । अध्यक्ष शर्मा यसअघि भारतका विभिन्न स्थानबाट लुकीछिपी बसिरहेका थिए । शिवशिखरसहित मोरङमा गएर उनले तुलसी सहकारी पनि खोलेका थिए । दुवै सहकारीका बचतकर्ताको ठूलो रकम उनले कानूनविपरीत आफ्ना विभिन्न

(बाँकी अन्तिम पृष्ठमा)

मोबाइल प्रयोगले बालबालिकामा यस्ता समस्या

झापा, असार १२। स्वास्थ्य तथा जनसंख्या मन्त्रालयले बालबालिकामा मोबाइलको प्रयोगले सर्वाङ्गिण विकासमा असर पार्ने जनाएको छ ।

मन्त्रालयका सहप्रवक्ता डा. समीरकुमार अधिकारीले मस्तिष्क विकास हुने अधिकतम उमेरमा मोबाइलको लत लागेमा बालबालिकाको सर्वाङ्गिण विकासमै असर पुग्ने बताएका छन् । बालबालिकाले मोबाइल फोन चलाउँदा निद्रा ढिलो लाग्ने, निद्रा पातलो हुने र निद्राबाट पटक-पटक ब्युँझिने समस्या देखिन सक्ने लगायतका समस्या हुने भन्दै उनले बालबालिकालाई मोबाइल

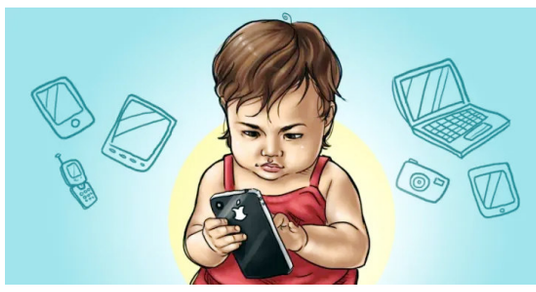

फोनसँग टाढा राख्न अभिभावकलाई सुझाव दिएका छन् ।

यसैगरी बालबालिकाका आमाबुबा तथा अभिभावकलाई आफ्नो सजिलो र छिटोका लागि बालबालिकालाई मोबाइल देखाएर खानेकुरा नखुवाउन समेत आग्रह गरिएको छ । मोबाइल देखाएर बालबालिकालाई खाना खुवाउनाले बालबालिकाले आफूले के कुरा खाइरहेको छु, कस्तो खानेकुरा खाइरहेको छु भनेर थाह नपाउने हुँदा पोषण र पाचन प्रणालीमा समस्या समेत देखिन सक्ने मन्त्रालयले जनाएको छ । मन्त्रालयले खाना खुवाउँदा अभिभावकले

(बाँकी अन्तिम पृष्ठमा)

फ्ल्याट भाडामा

कार्यालय तथा आवासका लागि व्यवस्थित फ्ल्याट भाडामा ।
सुरक्षित कम्पाउण्ड र पार्किङसहित ।
बाल्मीकि स्कूल बिर्तामोड छेऊ
मो. ९८२३७२६९७९

अर्जुनधारामा मिनी महोत्सव

अर्जुनधारा, असार १२। झापा जिल्लाकै पुरानो बजारको इतिहास कायम गर्न सफल शनिश्चरे बजारलाई चलायमान गर्ने उद्देश्यले बुधबारदेखि 'प्रथम अर्जुनधारा मिनी महोत्सव-२०८०' हुने भएको छ ।

साविक शनिश्चरे गाउँ विकास समिति-१स्थित देवकोटा चौक परिसरमा लाग्दै आएको उक्त बजारको लागि जमिन व्यवस्थापन र आवश्यक पूर्वाधार निर्माण शुरु भएसँगै अर्जुनधारा नगरपालिकाले हाल अर्जुनधारा नगरपालिका-८स्थित प्लटिङ क्षेत्रमा बजारलाई स्थानान्तरण गरेको हो ।

नयाँ क्षेत्रमा बजारलाई स्थानान्तरण गरे पनि चलायमान नभएको अवस्थामा मिनी महोत्सवमार्फत् बजारमा सबै प्रकारको गतिविधि बढाउने आयोजक ब्रदर एण्ड सीस्टर जिम हाउसद्वारा मंगलबार आयोजित पत्रकार भेटघाटमा बताइएको छ । सयपत्री इन्टरटेन्टमेन्ट प्रालिको व्यवस्थापनमा यही असार २७ गतेसम्म हुने महोत्सवमा राष्ट्रिय कलाकारहरु प्रमोद खरेल, मेलिना राई, रचना रिमाल, एलिना चौहान र ज्योति मगरसँगै स्थानीय कलाकारहरुको प्रस्तुति रहने सयपत्री इन्टरटेन्टमेन्टका सञ्चालक पर्वत लामाले जानकारी दिए ।

त्यसैगरी महोत्सवबाट संकलन भएको रकम बजारको व्यवस्थापनसँगै विपद् व्यवस्थापनमा पनि सहयोग पुऱ्याउने जिम हाउसका सञ्चालक तुल श्रेष्ठले दावी गरे । अनुमानित २० लाख रुपैयाँ खर्च लाग्ने उक्त महोत्सवको प्रवेश शुल्क एक सय रुपैयाँ तोकिएको छ ।

पत्रकार भेटघाटमा महोत्सव आयोजक समितिका सल्लाहकार भरत मोक्तान, कोषाध्यक्ष श्याम दनुवार, सदस्यद्वय हिमाल पुरी र हेमलाल परियार, सयपत्री इन्टरटेन्टमेन्ट प्रालिकी गौरी लिम्बू लगायतको सहभागिता रहेको थियो ।

बिर्तासिटी अस्पतालमा स्वास्थ्यमन्त्री

झापा, असार १२। स्वास्थ्य तथा जनसंख्या मन्त्री मोहनबहादुर वस्नेतले स्वास्थ्य क्षेत्रमा देखिएका समस्या समाधानका लागि यो सरकार लागीपरेको बताएका छन् ।

अस्पताल निरीक्षणका क्रममा झापाको बिर्तामोडस्थित पूर्ण-टुङ्ग बिर्तासिटी अस्पतालको निरीक्षणपछि संक्षिप्त कुराकानी गर्दै मन्त्री बस्नेतले काठमाडौंसहित देश भरका अस्पताल सुधारका लागि सरकारले विशेष पहल थालेको र अहिले कुन अस्पतालमा के आवश्यक छ, सोको जानकारी लिने काम भइरहेको बताए ।

मन्त्री बस्नेतले मंगलवार मात्रै बिराटनगरमा रहेको कोशी अस्पतालसहित पूर्वका अस्पतालको निरीक्षण गरेका थिए । सो क्रममा बिर्तामोडस्थित पूर्ण-टुङ्ग अस्पतालको समेत निरीक्षण गरेका हुन् । अस्पतालको निरीक्षण पछि निजी क्षेत्रबाट सञ्चालित यो अस्पतालले ग्रामीण क्षेत्रका नागरिकहरुलाई शुलभ र गुणस्तरीय सेवा प्रवाह गरिरहेको पाइएको मन्त्री बस्नेतले बताए ।

अस्पतालले प्रवाह गरिरहेको सेवाका विषयमा अस्पतालका सुपरिटेन्डेन्ट डा. अनिलकुमार बस्नेतले जानकारी गराएका थिए भने निर्देशक आनन्द बस्नेतले अस्पतालका विषयमा जानकारी गराएका थिए ।

अस्पताल प्रशासक बिनोद बस्नेतले सहजीकरण गरेको कार्यक्रममा स्वास्थ्य मन्त्रालयका सचिव, प्रदेश सचिव लगायतले अस्पतालले प्रदान गरिरहेको सेवाका विषयमा जानकारी लिएका थिए ।

निश्चलको 'दिमाग खराब' प्याकअप

निर्देशक निश्चल बस्नेतले सिनेमा 'दिमाग खराब'को छायांकन ३६ दिनमा पूरा गरेका छन् ।

काठमाडौंको पिंगलास्थानस्थित नेपाल सिनेमा क्याम्पसमा सिनेमाको अन्तिम सिन खिचिएको हो । सेड्युल भन्दा ४ दिन अगावै 'प्याकअप' भएको सिनेमाको काभ्रेको पाँचखाल क्षेत्र र काठमाडौंको विभिन्न स्थानमा छायांकन गरिएको छ ।

सिनेमामा खगेन्द्र लामिछाने, दयाहाङ राई, अर्पण थापा, स्वस्तिमा खड्का र विजय बरालको मुख्य भूमिका रहेको छ । सिनेमाकी प्रमुख अभिनेत्री स्वस्तिमा खड्काले फेसबुकमा शेयर गरेको सुटिङ 'प्याकअप' पछिको सामुहिक तस्वीरको पृष्ठभूमिमा लोकतान्त्रिक जनविश्वास पार्टीको बोर्ड देखिन्छ । जनता र शक्तिको कथामा बनेको सिनेमा आगामी कात्तिक २४ गते प्रदर्शन हुँदैछ ।

ब्ल्याक हर्स पिक्चर्स र सिनेमा आर्टस्को ब्यानरमा निर्माण हुने सिनेमामा निमेष श्रेष्ठको सम्पादन, सुशन प्रजापतिको छायांकन, जयन के वाइवा र कालीप्रसाद बाँस्कोटाको संगीत रहनेछ । सिनेमाको निर्मातामा रौनक विक्रम कँडेल र कार्यकारी निर्मातामा सुरज बम ठकुरी छन् । निश्चलले आफ्नो दोस्रो सिनेमा 'टलकजंग भर्सेस टुल्के' रिलिज लगत्तै 'दिमाग खराब' निर्माणको घोषणा गरेका थिए ।

स्वस्तिमाले पहिलोपटक श्रीमान् निश्चल बस्नेतको निर्देशनमा निर्माण भएको सिनेमामा काम गरेकी हुन् । उनीहरुले यसअघि आधा दर्जनभन्दा बढी म्यूजिक भिडियोसँगै सिनेमा 'घामड शेरे'मा एकसाथ अभिनय गरेका थिए । 'दिमाग खराब'मा आकाश बरालको पटकथा लेखन रहेको छ । निश्चलको कमब्याक सिनेमा भएकाले दर्शकमा अपेक्षा उच्च छ ।

जुनकिरीका विद्यार्थीलाई सहयोग

बुट्टाबारी, असार १२। अर्जुनधारा नगरपालिकामार्फत बन्दी सहायता नेपाल अर्जुनधारा-११का बालबालिकाहरुलाई खाद्यान्न, स्टेशनरी, विद्यालय पोशाक एक कार्यक्रमबीच हस्तान्तरण गरिएको छ ।

सामाजिक विकास मन्त्रालय कोशी प्रदेशले स्थानीय निकायमार्फत प्राप्त रु. दुई लाख ५० हजार अनुदान बालबालिकाहरुका लागि खाद्यान्न, शिक्षा र स्वास्थ्य क्षेत्रमा खर्चिने गरी प्रदान गरेको हो ।

विभिन्न कारागारमा बन्दी जीवन बिताइरहेका अभिभावकसँग आश्रित तथा असहाय १४ बालिका र ११ बालक गरी २५ जना बालबालिकाहरु मनमाया गंगा आमा जगल गार्डेन ब्वाइज होम र खुदुनाबारी बालगृहमा रहेको अध्यक्ष जगतबहादुर मगरले जानकारी दिए । उनीहरु जुनकिरी सार्वजनिक आधारभूत विद्यालय, महारानीगञ्ज मावि, जनता मावि अर्जुनधारा र सरस्वती मावि बिर्तामोडमा अध्ययनरत् छन ।

कार्यक्रममा अतिथिहरु महारानीगञ्ज माबिका बिब्यस अध्यक्ष बोलप्रसाद कोइराला, जनप्रतिनिधि सुशीला गिरी, लीला पराजुली, अर्जुन थेबे, नरबहादुर बिक लगायतले प्रदेश सरकारले बालगृहका बालबालिकाहरुका लागि गरेको सहयोगप्रति धन्यवाद दिएका थिए । पूर्वाञ्चल शाखाका अध्यक्ष जगतबहादुर मगरको अध्यक्षतामा सञ्चालित कार्यक्रमको प्रमुख अतिथि महिला बालबालिका ज्येष्ठ नागरिक शाखा अर्जुनधाराकी महिला विकास निरीक्षक शान्ति गड्तौला रहेकी थिइन् । गीतादेवी खरेल र अम्बिका गुरुङले स्वागत गरेको कार्यक्रमको सहजीकरण सचिव रञ्जित परियारले गरेका थिए ।

सांस्कृतिक सम्पदाको संरक्षणमा जुट्दै

झापा, असार १२। झापामा रहेका सांस्कृतिक सम्पदाहरुको पहिचान गरी तिनको संरक्षण एवम् सम्वर्द्धनमा झापावासी जुट्ने भएका छन् ।

युनेस्कोका निमित्त नेपाल राष्ट्रिय आयोगको सचिवालयको आयोजनामा शिक्षा विकास तथा समन्वय इकाई झापाको सभाहलमा आयोजित कार्यक्रमका सहभागीले सांस्कृतिक सम्पदाको संरक्षण गर्ने प्रतिबद्धता जनाएका हुन् ।

स्थानीय रुपमा रहेका भौतिक तथा अभौतिक सांस्कृतिक सम्पदाहरुको पहिचान गरी तिनीहरुको संरक्षण एवम् सम्वर्द्धनमा युवालाई सहभागी हुन प्रोत्साहन गर्ने उद्देश्यले कार्यक्रमको आयोजना गरिएको थियो ।

युनेस्कोका निमित्त नेपाल राष्ट्रिय आयोगको सचिवालयको आयोजनामा शिक्षा विकास तथा समन्वय इकाई झापाको सभाहलमा आयोजित कार्यक्रमको उद्घाटन आयोगका निवर्तमान सदस्य एवम् उपप्राध्यापक उमेश रेग्मीले गरेका थिए ।

इकाई प्रमुख राजकुमार विश्वकर्माको अध्यक्षतामा आयोजित कार्यक्रममा शिक्षा, विज्ञान तथा प्रविधि मन्त्रालयकी शाखा अधिकृत इन्दिरा बुढाथोकीले औचित्यमाथि प्रकाश पारेकी थिइन् ।

भद्रपर नगर शिक्षा शाखा प्रमुख राजकुमार ओडारीले स्वागत गरेको कार्यक्रमको सहजीकरण आयोगकी सहजकर्ता उपप्राध्यापक रेग्मीले गरिरहेको आयोगकी शाखा अधिकृत उषा पोखरेल बताइन् । दुई दिनसम्म सञ्चालन हुने कार्यक्रममा २५ जना सहभागी छन् ।

मोवाइल ...

बालबालिकासँग कुराकानी गरेर डुलेर, गीत गाएर वा उनीहरुको हाउभाउमा प्रतिक्रिया दिँदै खुवाउन आग्रह गरेको छ ।

यसैगरी मोबाइलमा लत लागेका बालबालिकामा एकोहोरो हुने, रिसाउने, झर्किने, रुने, दोहोरो कुरा नगर्नेजस्ता समस्या देखिन सक्ने बताइएको छ । यस्तै बच्चा ठूलो भएपछि झन् खान नमान्ने वा राम्ररी नचपाई खानेकुरा छिटो निल्ने समस्या बढ्नाका साथै सुत्नुभन्दा अगाडि मोबाइल हेरेका बालबालिकामा मोबाइल स्क्रिनबाट आउने उज्यालोले निद्रा लाग्ने हार्मोन उत्सर्जनमा समस्या हुने बताइएको छ ।

बेहुली ..

माध्यमिक विद्यालयबाट कक्षा १२को परीक्षा दिएकी थिइन् । मृतक दुवै जनाको शव मेची प्रादेशिक अस्पतालमा पोष्टमार्टम गरेर घर लैजाने तयारी भइरहेको छ । चौधरीको २ छोरा र १ छोरी हुन् । दुर्घटनामा घाइते भएका विवेक कान्छो छोरा हुन् । ठूलो छोरा कारमा नआटेपछि घरैबाट मोटरसाइकलमा जन्ती गएका थिए ।

शोकमा डुब्यो उर्लाबारी

उर्लाबारीका उद्योगी बाबुछोरीको दुर्घटनामा मृत्यु भएपछि अहिले उर्लाबारी बजार शोकमा डुबेको छ । अस्पतालबाट मृतक बाबुछोरीको शव घर ल्याउने खबर पाएपछि उद्योगी, व्यापारी, आफन्तको घरमा भीड लागेको थियो ।

दुर्घटनाबाट ...

कार्यक्रम गरिएका छन् । सडकको अवस्था, भौगोलिक कारण, ट्राफिक नियम उल्लंघन, पैदलयात्रीले जथाभावी बाटो काट्ने, चालकको लापरबाही, सडकमा चौपाया छाड्ने जस्ता कारणले दुर्घटनामा वृद्धि भएको हो ।

ट्राफिक नियम उल्लंघन गरेका सवारी साधनका चालकलाई कारबाही गरेर कोशी प्रदेश ट्राफिक प्रहरी कार्यालयले रु. १८ करोड ५४ लाख राजश्व सङ्लन गरेको छ । चालूआर्थिक वर्षको साउनदेखि हालसम्ममा प्रदेशका १४ जिल्लामा दुई लाख ७७ हजार तीन सय ७१ सवारी साधनका चालकलाई कारबाही गरिएको प्रवक्ता दाहालले बताए गतवर्षको सोही अवधिमा रु. १६ करोड ७२ लाख राजश्व सङ्लन भएको थियो । प्रदेशभरका जिल्लामा मादकपदार्थ सेवन गरेर सवारी साधन चलाउने सात हजार छ सय ९२ जनालाई कारबाही गरिएको तथ्याङ्क छ ।

दृष्टिविहीनका ...

१२ जना दृष्टिविहीनलाई रोजगारीका लागि पहल गर्ने प्रतिवद्धता व्यक्त गरे । उनले नगरपालिकाको न्यायिक समिति र नगरको दश वटै वडा कार्यालयमा एक-एक जनालाई रोजगारी दिने गरी प्रक्रिया अघि बढाउने बताए ।

प्रमुख जिल्ला अधिकारी शिवराम पोखरेलले अपांगता भएकाहरुको रोजगारीका लागि सरकारले दिएको ५ प्रतिशत सुविधा उपभोग गर्न दृष्टिविहीनहरुलाई आग्रह गरे । उनले जिल्लास्थित सरकारी कार्यालयहरु अधिकांश अपांगमैत्री नभए पनि अहिले निर्माणाधीन अवस्थामा रहेका भवनहरुमा अपांगमैत्री बनाउने कार्य भइरहेको बताए । यातायात व्यवस्था कार्यालय बिर्तामोडका प्रमुख पदम कट्टेलले अपांगता भएकाहरुको लागि सवारी लाइसेन्स तथा यातायातका साधनमा प्राप्त गर्ने सुविधाका विषयमा जानकारी दिएका थिए ।

अन्तरक्रियामा मानव अधिकार सञ्जाल झापाका अध्यक्ष डा. रुपक खनाल, अलैंची व्यवसायी महासंघका अध्यक्ष निर्मल भट्टराई, उद्योग वाणिज्य संघ बिर्तामोडका अध्यक्ष प्रकाश शिवाकोटी, प्याब्सन झापाका सचिव हरिकृष्ण पाठक, उद्यमशील महिला संघका अध्यक्ष पार्वता बिमली, एबीसी नेपालका अध्यक्ष कञ्चना ढकाल, अधिवक्ता कविता शर्मा बास्तोला, संगीता रौनियारलगायतले दृष्टिविहीन तथा अपाङ्गता भएकाहरुलाई क्षमता र सिप अनुसार अलैंची प्रशोधन लगायत उद्योग प्रतिष्ठानमा रोजगारी दिने प्रतिवद्धता व्यक्त गरेका थिए ।

सहकारीका ...

कम्पनी तथा फार्महरूमा लगानी गरेको भेटिएको प्रहरीले जनाएको छ ।

बचतकर्ताले आफ्नो बचत फिर्ताको माग गर्दा नदिएपछि उनी र सञ्चालकविरुद्ध सहकारी विभाग र सीआइवीमा उजुरी दिएका थिए । सोही उजुरीका आधारमा केही व्यक्ति यसअघि नै पक्राउ परे पनि उनी फरार थिए । एक सूचना जारी गरी सीआइवीले भक्तपुरमा कार्यालय भइ काठमाडौं, ललितपुरका विभिन्न क्षेत्रको सेवा केन्द्रमा बचत गरेको रकम हिनामिना गरी नदिएको भएमा प्रमाणसहित ब्यूरोमा सम्पर्कमा आउन बचतकर्तालाई अनुरोध गरेको छ ।

५ करोड ...

केन्द्रीय अनुसन्धान ब्यूरो महाराजगञ्जबाट खटिएको प्रहरीले उनलाई कञ्चनपुर गड्डाचौकीबाट पक्राउ गरेको हो ।

उनी उपर ठगी, आपराधिक विश्वासघात तथा आपराधिक लाभ (एक्सटर्सन) सम्बन्धी कसूर मुद्दामा जिल्ला अदालत काठमाडौं बबरमहलबाट सात दिन म्याद लिइ आवश्यक अनुसन्धान भइरहेको छ ।

आकर्षक घडेरीहरू बिक्रीमा

धुलावारीको मुटुमा पूर्व-पश्चिम राजमार्गसंगै जोडिएको, बनिदै गरेको फाइभ स्टार होटलको प्राङ्गणमै, अति आकर्षक टुक्रा जग्गाहरु व्यवसायिक प्रयोजनको लागि बिक्रीमा छन् । समयमै सम्पर्क गर्नुहोला ।

सम्पर्क: whatsapp/Viber 9617736764, 9824012718
Mobile: 9824012718

शिक्षक आवश्यकता सम्वन्धी सूचना

यस सेन्ट जेभियर्स स्कुल, देउनिया, झापामा माध्यमिक तहका लागि निम्न विषयका शिक्षक आवश्यकता परेको हुँदा इच्छुक योग्यता पुगेका आवेदकहरुले यही मिति २०८० साल असार १५ गते भित्र आफ्नो शैक्षिक कागजातसहित C.V. संलग्न गरी निवेदन दिनसक्नुहुनेछ । निवेदन विद्यालयमा आएर अथवा इमेलमा पठाएर दिन सक्नुहुनेछ ।

S.N.	Level	Subject	Experience	Qualification	Required No
1	Secondary	Chemistry	2 Years (Minimum)	M.Sc.	1
2	Economics	Economics	2 Years (Minimum)	MBA	1
3	Lab Assistant	Chemistry, Biology, Physics	2 Years (Minimum)	BSc	1

सम्पर्क : सेन्ट जेभियर्स स्कुल, देउनिया, झापामा
फोन नं ०२३-४२५०७१, मो. ९८२६९,२५७२२, ९७४९२४३१६६
इमेल : stxavierdeonia@gmail.com

मेचीनगर नगरपालिका
मेचीनगर नगरपालिका
इटाभट्टा, झापा
कोशी प्रदेश, नेपालको

ठेक्का सम्झौता गर्न आउने बारेको सूचना

प्रथमपटक प्रकाशित मिति : २०८०।०३।१२

मेचीनगर नगरपालिकाको कार्यालयबाट तपसिल बमोजिमकाको लागि https://www.bolpatra.gov.np/egp को सूचना अनुसार ई-बिडमार्फत दाखिला भएका बोलपत्रहरुको बोलपत्र मूल्यांकन समितिबाट मूल्यांकन भइ सबैभन्दा न्युनतम रकम कबोल गर्ने र सारभुत रुपमा प्रभावग्राही देखिन आएको तपसिल बमोजिमको बोलपत्र स्वीकृतिको लागि सिफारिस भएकोले सार्वजनिक खरिद ऐन २०६३को दफा २७ को उपदफा २ र सोही ऐनको दफा ४७को प्रयोजनार्थ बोलपत्रमा भाग लिने सम्पूर्ण बोलपत्रदाताहरुलाई जानकारी गराउन बोलपत्र स्वीकृत गर्ने आशयको सूचना मिति २०८०।०३।०४ गते जारी भएकोमा निर्धारित समय अवधिभित्र कसैको पनि दावी बिरोध दर्ता हुन नआएकोले सार्वजनिक खरिद ऐन २०६३ को दफा २७ (३) बमोजिम बोलपत्र स्वीकृत गर्न र बोलपत्र स्वीकृत भएको व्यहोरा जानकारी गराउँदै निर्माण कार्य शुरु गर्नका लागि सम्झौता गर्नुपर्ने भएकोले आवश्यक पर्ने तपसिल बमोजिमका यस कार्यालयको नेपाल बैंक लिमिटेड काँकरभिट्टा शाखामा रहेको धरौटी खाता न १०६०३००००३०००००००१ नाममा 'क' श्रेणीका बाणिज्य बैंकहरुबाट जारी भएका निम्न उल्लेखित मान्य अवधि भएको कार्य सम्पन्न जमानत लिई १५ (पन्ध्र) दिनभित्र सम्झौता गर्न आउनुहुन सार्बजनिक खरिद ऐन २०६३ को दफा २७ (३) बमोजिम जानकारी गराउन यो सूचना प्रकाशन गरिन्छ ।

तपसिल

क्र. सं.	ठेक्का नं.	योजनाको नाम	सारभूत रुपमा प्रभावग्राही बोलपत्रदाता	कबोल अंक (रु.) (मु.अ. कर र PS समेत)	दाखिला गर्नुपर्ने कार्य सम्पादन जमानत रकम रु.	कार्य सम्पादन जमानतको अवधि (महिनामा)
१	38/MECHI/NCB/ w9/works/2079/ 080	Jhoda paschim Barphale Kholama Pul Adhuro Karya, Mechinagar-09	Maa Nirman Sewa	२०,७२,२८०.८९४	१,१०,०००।-	२०
२	40/Mechi/NCB/Bridge /W12/works/2079/080	Bridge Construction, Mechinagar-12, East side of Saharedangi Phulbasa Khola	Kummakarna Construction	५०,९८,३३०.७६	३,८०,०००।-	२०

महेश पराजुली: प्रमुख प्रशासकीय अधिकृत

बाह्रदशी गाउँपालिका
गाउँ कार्यपालिकाको कार्यालय
चकचकी, झापा
कोशी प्रदेश, नेपाल

बोलपत्र स्वीकृत गर्ने आशयको सूचना

प्रथमपटक प्रकाशित मिति : २०८०।०३।१३

यस कार्यालयबाट मिति २०८०/०२/२९मा मध्यान्ह राष्ट्रिय दैनिक पत्रिकामा प्रकाशित बोलपत्र आव्हानको सूचना अनुसार तोकिएको मितिभित्र दर्ता हुन आएका बोलपत्रहरूको मूल्यांकन गर्दा तपसिलमा उल्लेखित बोलपत्र सारभूत रूपमा प्रभावग्राही देखिएकोले सार्वजनिक खरिद ऐन २०६३ को दफा २७ को उपदफा २ को प्रयोजनार्थ यो सूचना प्रकाशित गरिएको छ ।

तपसिल

क्र.सं.	कार्यक्रमको विवरण	स्वीकृतिको लागि छनौट भएको दरभाउपत्र दाताको		कबोल रकम रु. (मु.अ.कर र ढुवानीसहित)
		नाम	ठेगाना	
१	मकैबाली प्रबर्द्धन कार्यक्रम	पाथीभरा इन्टरनेशनल ट्रेड कर्न्सन	बिर्तामोड-१, झापा	३७,०३,९१९।००

प्रमुख प्रशासकीय अधिकृत

श्रीअन्तु प्रकाशन प्रा.लि.द्वारा प्रकाशित तथा मुद्रित - कार्यालय : बिर्तामोड-१, झापा ■ प्रकाशक : भरतलाल गिरी, ■ अध्यक्ष : टोरूप प्रसाई, ■ व्यवस्थापक : चन्द्रकान्त ढकाल (९८४४६४२०९५/ ९८१७९९०२९९) ■ प्रकाशन सहयोगी : भानुप्रसाद शिवाकोटी ■ सम्पादक : एकराज गिरी
■ अनलाइन संयोजक : नरेन्द्र ढकाल ■ सह-सम्पादक : सुरेन्द्र भण्डारी ■ डेस्क सम्पादक : लक्ष्मण ढकाल ■ लेखा : सोमनाथ भण्डारी ■ बजार व्यवस्थापक : लीला आचार्य (९८१४०१८५७१) ■ कम्प्युटर : रुपा मुखिया/ सन्तोष अधिकारी
■ बिर्तामोड प्रतिनिधि: गोपाल अधिकारी-९८०७९१०२२२/सञ्जय श्रेष्ठ ९८०६०३३१५३ ■ प्रोसेसिङ : गोपाल मण्डल ■ प्राविधिक : बद्री महतारा (कार्यालय फोन : ०२३-५३१००२/प्रशासन/विज्ञापन : ०२३-५३००४४) Email: purwanchal2052@gmail.com

पूर्वञ्चल

सम्पादकीय

मीटरब्याजीलाई उन्मुक्ति नदेऊ

मिटरब्याजी समस्या देशव्यापी बनेपछि सरकारले समस्याको निदान गर्ने उद्देश्यले आयोग बनायो । तर, उक्त आयोगले प्रभावकारी र परिणाममुखी काम गर्न नसक्दा आयोगप्रति जनविश्वास मर्दै गएको छ । यद्यपि राजधानीमा आन्दोलनदेखि अनसनसम्मका गतिविधि हुन थालेपछि सरकारले जिल्ला–जिल्लामा प्रमुख जिल्ला अधिकारी समक्ष लिखित निवेदन दिन आह्वान गरेको थियो । त्यसअनुसार मिटरब्याजी पीडितहरुले निवेदन पनि दिए, तर पीडितहरुले भने अझै न्याय पाएका छैनन् । त्यसक्रममा एकाध पीडक र पीडितका बीच प्रशासनले सहमति गराए पनि अपेक्षित वर्गले न्याय पाएनन्, डुबेको सम्पत्ति फिर्ता भएनन् । यो समस्या ग्रामीण क्षेत्रमा मात्र सीमित छैन, ठूला शहरदेखि राजधानी र त्यस वरपर बस्नेहरुले समेत भोग्दै आएका छन् ।

मिटरब्याजमा लगानी गर्नेहरु धेरै राजनीतिक दलका कार्यकर्ता, गुण्डागर्दी गर्नेहरु, गाउँका साहु महाजनदेखि कर्मचारी, व्यापारीहरु नै बढी रहेका छन् । उनीहरु पैसा लगानी गर्नुअघि चल–अचल सम्पत्ति आफ्नो नाममा कानूनी ढंगले पास गरेर लिन्छन् । कतिले पैसा लिनेसँग खाली चेक लिएर पैसा लगानी गर्छन् । कतिपय वैदेशिक रोजगारीमा जानेहरुले मिटरब्याजीबाट पैसा लिएर चक्रवर्ती ब्याज बुझाउँदा–बुझाउँदा सर्वस्व सुम्पिनु परेको उदाहरण पनि भेटिएका छन् । कतिले सहकारी, वित्तीय संस्था र बैंकहरुले पनि मिटरब्याजी पद्धतिले ऋण बुझाउनु पर्दा घरबारविहीन हुनु परेको गुनासो गर्छन् ।

यही रोगले ग्रस्त निम्न वर्गीय नेपालीको पीडामा राज्यले न्याय दिन नसकेको भन्दै नेपाल कम्युनिष्ट पार्टी (नेकपा) माओवादीले झापाको बिर्तामोडस्थित ग्लोबल आइएमई बैंकमा तालाबन्दी गऱ्यो । केही दिनअघि सोही समूहले बिर्तामोडकै एक व्यक्तिको घर कब्जा गरेको घोषणा गरेको थियो । अति व्यस्त र चहलपहल हुने बिर्तामोड मै मिटरब्याजीको आरोपमा तालाबन्दी र 'कब्जा' घोषणा गरिनु कानूनी राज्यको बर्खिलापको कार्य हो र प्रशासनको अक्षमता हो । मिटरब्याजी नैतिक, कानूनी र सदाचारी व्यवहार होइन । अझ आपतविपद् वा कष्टमा परेकालाई सहयोग गर्नु मानवीय धर्म हो । तर, मानिसले सदाचारिता बिर्सदै गएका छन्, परोपकारी, लोककल्याणकारी, आदर्श र नैतिकता त्याग्दै गएका छन् । त्यसकै प्रमाण बनेको यस्तो अपराधबिरुद्ध राज्य नै अघि सर्नुपर्छ । त्यही नभएर हुने यस्ता गैरकानूनी कार्यलाई रोक्न जिम्मेवार निकाय अघि सर्नैपर्छ । पीडितलाई न्याय दिन कुनै आवरणमा लुकेका दोषीलाई छुट दिइनुहुन्न । नत्र विधिको शासन, कानूनी राज्य र सुशासनको ओठे रटानले जनबिद्रोह उत्पन्न हुनसक्छ, जो कसैको हितमा हुँदैन ।

देश र गरिबमारा गलत प्रवृत्ति

दामोदर पौडेल

सर्वविदितै छ कि देशको राजश्वले कर्मचारीको तलब भत्ता, पेन्सन जस्ता खर्च पनि पूरा हुँदैन । चालू भनिने साधारण खर्चहरू जस्तैः सामाजिक सुरक्षा भत्ता, ब्याज र अन्य वित्तीय व्यवस्थापन समेतका खर्चहरूका लागि पनि विदेशी सहयोग, ऋण र आन्तरिक ऋणमा नै भर गर्नु परेको छ । चालू खर्च विषेशतः तलब, भत्ता र पेन्सन समेत राजश्वले नपुग्ने बजेट आउँछ । किनभने, राजश्व अनुमान गरेभन्दा कम उठ्ने गरेको छ । विकासको लागि हुने बजेटको खर्चमा हामीहरूको राजश्वले कुनै भूमिका निभाएको हुँदैन । विकासका लागि त हाम्रो बजेट भिखारी बजेट हो । राजश्व लिँदा समेत जनताले धान्नै नसक्ने कर लिन थालिएको छ, जसरी पनि पैसा उठाउने राज्यको मानसिकताबाट जनता पीडित भएका छन् । कर नलाग्ने क्षेत्र सायदै होला !

विदेशीहरूको सहयोगको सदुपयोग नगरी भ्रष्टाचार र बेइमानी गरेर जति गल्ती गरे पनि नेपालीको साख कम मात्र हुने हो, टाउकोमा ऋण थपिने होइन, तर ऋणबाट बजेट बनाएर त्यो पैसा दुरुपयोग गर्ने र ऋणको मात्र नेपालीको टाउकोमा थपिने अनि बेइमानी गरेर नेता, दलाल, ठेकेदार र भ्रष्ट कर्मचारीहरूले नेपाल र विदेशमा अकुत सम्पत्ति राख्ने, सन्तानलाई विदेशमा पठाउने आदि कामबाट हाम्रोको इज्जत र हित दुवै हुँदैन । हामीलाई फाइदा नहुने वा गलत फाइदाको चाहना नै नभएर पनि ती भ्रष्ट नेताहरूले दलको माध्यमबाट पतेरोले बाली चुसेको जस्तो बनाएका छन्, तर पनि उनीहरूको पछि लाग्ने प्रवृत्ति किमार्थ देश र जनताको हितमा हुँदैन । एकतिर लोकतन्त्र र बहुलवादको विकल्प छैन भने अर्कोतर्फ लोकतन्त्र, गणतन्त्र, धर्मनिरपेक्षता, सङ्घीयताको नाममा जनतालाई ठग्ने कार्य हुन्छ भने त्यो पनि स्वीकार्य हुँदैन र हुने वातावरण हुनुहुँदैन ।

विदेशबाट ऋण लिएर कर्मचारीलाई तलब खुवाउने कार्यले के सन्देश दिन्छ ? विदेशीले ऋण नदिए तलब कसरी खुवाउने ? यसको विकल्प मुद्रा स्फिर्ति हुन जान्छ । यो कार्यबाट देश अस्थिरताको दिशामा जान्छ । बजारमा सामान किन्न जाँदा डोकोमा पैसा लगेर झोलामा सामान ल्याउने आवस्था हुन्छ । विदेशीलाई तिर्नुपर्ने ऋण र त्यसको ब्याज मुद्रा स्फिर्ति हुँदा तिर्नै नसक्ने हुन जान्छ । देश श्रीलंका जस्तो हुन्छ र पाकिस्तानमा जस्तो मूल्य वृद्धिले गर्दा जनता रोटी समेत किन्न नसक्ने अवस्थामा हुन्छन् । यो अवस्था रोक्नको लागि प्रयास गर्ने कि त्यस्तै गलत अवस्थाको लागि वातावरण बनाउने वा गल्ती गर्नेहरूलाई सजाय गर्ने भन्ने निर्णय गर्ने बेला भइसकेको छ । हामी निर्दोष र आर्थिक फाइदा नलिने र लिन नचाहनेहरूले इमान्दार भएर बेइमानको सहयोग नबन्नु अहिलेको दायित्व हो । यो कसरी गर्ने भन्ने सवाल आउँछ ।

प्रथमतः हामीले हाम्रा इमान्दार नेताहरूलाई नै आग्रह गरेर २००७ सालदेखि विदेशबाट ऋण लिएर गरेको खर्च उत्पादनमूलक कार्यमा लगाइयो वा लगाइएन र त्यसबाट नाफा लिएर ऋण तिर्न सकियो-सकिएन भन्ने जाँच्न आवश्यक छ । यदि लिएको ऋण विकास कार्यमा लगाएर नाफामूलक कार्य नभएको भए त्यस्ता नेताहरूलाई सजायको कठघरमा ल्याएर उनीहरूलाई सजाय मात्र नभएर उनीहरूको सम्पत्ति राष्ट्रियकरण गरेर विदेशीको तथा आन्तरिक ऋण तिर्न आवश्यक छ ।

विदेशबाट ऋण लिने र भ्यू-टावर, शहीद स्मृति गेट, धरहरा, स्मृति भवन आदि बनाउने र त्यो अनुत्पादक ऋणको साँवाब्याज जनताले तिर्नुपर्ने, मुद्रा स्फिति भएर दुःख पाउनुपर्ने अवस्था स्वीकार्य हुनुहुँदैन । त्यति मात्र होइन, ऋणमा सडक बनाउने हो भने पनि उक्त सडकमा केही समय कर लगाएर ऋण सोही सडकबाट तिर्नपर्ने हुन्छ । सहयोगबाट प्राप्त हुने पैसाबाट सडक बन्ने अलग कुरा हो । ऋण लिएपछि सो ऋण लिएर गरेको कामको परिणामबाट नै ऋणको साँवाब्याज तिरिनुपर्छ वा तिर्ने आन्तरिक आधार प्रष्ट हुनुपर्छ ।

ऋण लिने र उक्त ऋण अनुत्पादक कार्यमा लगाउने प्रवृत्ति निरुत्साहित हुनैपर्छ । समाज र देशको अहित हुने कार्य गर्नेहरू सजायको दायरामा आएमा मात्र अपराध गरेर कमाएको धन जुन समयमा पनि तहसनहस हुन सक्छ भन्ने त्रास हुन्छ । भारतको उत्तर प्रदेशका मुख्यमन्त्री योगी आदित्यनाथले आतङ्क र गलत माध्यमबाट कमाएको धनलाई तहसनहस पारे । त्यसैले जनतामा गलत गरेको सम्पत्ति त बच्दैन, इज्जत जान्छ र जेल समेत जानुपर्छ भन्ने राम्रो सन्देश दिएको छ । यो सन्देश नेपालमा पनि जान सक्नुपर्छ । उनले त गर्मीमा एसी पनि २४ भन्दा कम चिसो आउने गरी नचलाउने आदेश दिएका छन् ।

कर्मचारीको तलबको लागि विदेशी ऋण लिने कार्य पनि किमार्थ स्वीकार्य छैन । ऋण लिएर कर्मचारीलाई तलब दिने, ऋणको पैसा साँवा-ब्याज समेत डरलमा बुझाउन पर्ने, त्यसको दायित्व हरेक गरिब नेपालको टाउकोमा आउने र त्यसैकारणले नेपाल श्रीलंका आदि देशजस्तै टाट पल्टने हो भने यसको सम्भावनालाई समयमा नै रोक्नुपर्ने हुन्छ ।

राज्य प्रष्ट हुनैपर्छ कि चालू र वित्तीय व्यवस्थापन खर्च राजश्वको ८५ प्रतिशतभन्दा ज्यादा हुनै हुँदैन । राजश्वको अनुमान सामान्य त अनुमानभन्दा १५ प्रतिसतसम्म कम हुन सक्ने हुँदा यसो हुनु अनिवार्य छ । चालू खर्चमा पहिलाका विकास कार्यको मर्मत समेत पर्ने हुँदा पहिलाका विकास र निर्माणमा मर्मत खर्चहरू स्वतः त्यसमा पर्ने हुन्छन् । विकास खर्च ऋणमा लिन सकिन्छ । तर, त्यो खर्च अनुसारको आम्दानी त्यसैबाट हुने प्रष्ट आधार भए मात्र ऋण लिनुपर्ने हुन्छ । अन्यथा एक ठाउँको लागि विकास गर्न अनेक ऋण लिने र त्यो नाफामा नजाने र त्यसको ऋण थाह नै नभएका नागरिकले पनि टाउकोमा बोकेर बस्नुपर्ने र ऋण तिर्नुपर्ने न न्यायपूर्ण हो न कानूनसङ्गत नै हो । त्यो त देश र समाजबिरुद्धको अपराध हो ।

अझै ऋण लिएर भ्युटावर, शहीद स्मृतिका मूर्ति, गेट आदि बनाउने कार्यले त न आर्थिक फाइदा दिन्छ न शहीद आदिको सम्मान हुन्छ । उनीहरू शहीद भएको जनताको टाउकोमा विदेशीको ऋण बोकाउन पक्कै होइन । त्यसैले अनुत्पादक खर्चको लागि ऋण लिने होइन र कर्मचारीको उचित तलब बढाउने हो, तर चालू खर्च बजेटको अनुपातमा राजश्वको ८५ प्रतिशत भन्दा बढी नहुने गरेर मात्र बढाउने हो । अन्यथा यी कार्य गर्नेहरूलाई स्वतः भ्रष्टाचारीको दर्जामा राख्नको लागि कमसेकम नयाँ दलहरू तयार हुन आवश्यक छ । भष्ट्राचार गर्नेहरूलाई स्वतः कारवाहीको दायरामा ल्याउने स्वचालित प्रणाली पनि बन्न आवश्यक छ ।

हाम्रो देशमा विदेशीहरूले सहयोग दिएको रकमबाट नै विकास बजेट बनाएर सबै विकासका कार्य गर्न सकिने अवस्था छ । त्यसैले विकास बजेटको लागि सहयोग लिने हो, जनतालाई सक्रिय गर्ने हो, ऋण लिएमा त्यही विकासको कार्यबाट ऋणको साँवा ब्जाज तिर्ने परिपाटी बसाल्नैपर्छ । अन्यथा हाल विदेशी ऋण पनि दुरुपयोग र भ्रष्टाचारको माध्यम बनेकोमा सो रोक्न सकिँदैन ।

अर्को समस्या भनेको बैंक तथा अरु वित्तीय संस्थाहरूले जनतासँग ज्यादा ब्याज लिने तर त्यो ब्याजको प्रतिफल ती जनताले नपाउने हुँदा सहकारीको माध्यमबाट स्थानीय तहमा नै नागरिकको थोरै पैसा जम्मा गरेर आवश्यक पर्ने उद्यमीलाई ऋण दिने र नाफा पनि स्थानीय जनताले नै लिने राम्रो लक्ष्यको साथ सहकारी संस्थाहरूको विकास भएको हो । तर, हामीकहाँ सहकारी संस्थाहरूले जनतासँग फकाइ-फकाइ पैसा लिने र त्यो पैसा लिएर संस्था बन्द गर्ने ठगेर हिँड्ने गरेका धेरै उदाहरणहरू भए । सहकारीका बाठाटाठा अघोषित मालिकहरूले नाफा मात्र होइन साँवा नै लिएर गरिब जनतालाई ठग्ने र त्यसको आरोपमा त्यसमा काम गर्ने र पैसा उठाउने सामान्य कर्मचारीहरू सजायको दायरामा आउने गरेका छन् ।

यो प्रवृत्तिलाई रोक्नु या अन्त्य गर्नु अपरिहार्य छ । सहकारीलाई टोल-टोलमा लगेर मिटरब्याजीबाट पीडितहरूलाई बचाउनुपर्ने र सहकारीको नाममा सहकारीको बदनाम गर्ने प्रवृत्तिलाई पनि रोकेर त्यस्तोमा कडा सजायको प्रावधान कडाइको साथ लागू गर्नुपर्ने अहिलेको आवश्यकता देखिन्छ । मुलभूतरूपमा सहकारीलाई व्यवस्थित गर्नको लागि सञ्चालक र प्रबन्धकहरू तथा ऋण समितिका पदाधिकारीहरू जस्ता सहकारीको पैसामा प्रत्यक्ष संलग्न हुनेहरूको जमिन समेतको निस्क्रिय पुँजीलाई कारोबारको लागि धितोको रूपमा लिनाले पनि केही समाधान निस्कन सक्छ ।

नागरिकलाई नठगिन र उचित किसिमले ऋण लिनको लागि व्यवस्थित सहकारीको अवधारणा ल्याउने र देशलाई टाट पल्टन नदिनको लागि ऋण लिएर कमिशन समेतको लोभमा आम्दानी नहुने कार्यमा लगानी गर्ने र, ऋणबाट नै चालू खर्च पनि गर्नेहरूलाई कडा सजायको दायरामा ल्याउन आवश्यक छ । चालू खर्च किमार्थ राजश्वको ८५ प्रतिशतभन्दा ज्यादा नहुने र त्यसको लागि उचित विकल्प खोज्नुपर्ने व्यवस्था अनिवार्य छ । अन्यथा देश र समाज दुबैले लोकतन्त्र, गणतन्त्र एवम् सङ्घीयताको नाममा दुःख नै पाउने हो ।

घटना र विचार

शरीरलाई फाइदा गर्ने फलफूल

गर्मीमा हाइड्रेटेड रहनु निकै महत्वपूर्ण हुन्छ । गर्मीमा हाइड्रेटेड रहन फलफूलहरू खानु सबैभन्दा उत्तम तरिका हो । फलफूलहरूले तत्काल ऊर्जा प्रदान गर्दछ र थकान कम गर्न मद्दत गर्दछ । फलफूलले शरीरलाई हाइड्रेटेड राख्छ । गर्मी महिनामा केके फलफूल खाने भन्ने चर्चा गरौं :

तरबुजा

तरबुजा बिना गर्मी मौसम अधुरो जस्तै छ । यो गर्मी मौसममा खाइने सबैभन्दा राम्रो र चिसो फल हो । तरबुजा स्वस्थ र सस्तो पनि हुन्छ । यो पानी सँगै भिटामिन 'ए र सी'को पनि राम्रो स्रोत हो । भिटामिन ए ले रोग प्रतिरोधात्मक क्षमता बढाउँछ र आँखाको लागि राम्रो गर्छ ।

भिटामिन सीले रोग प्रतिरोधात्मक क्षमता पनि बढाउँछ । तरबुजामा भिटामिन बी ६ र पोटासियम पनि हुन्छ । पोटासियमले शरीरमा पानीको सन्तुलन कायम राख्छ भने भिटामिन बी ६ ले रोग प्रतिरोधात्मक क्षमता बढाउँछ । पोटासियमले मांसपेशी दुख्नबाट पनि बचाउँछ र मुटुलाई पनि स्वस्थ राख्छ । तरबुजा खाँदा छालालाई घामको किरणबाट हुने क्षतिबाट बच्न समेत मद्दत गर्छ ।

आँप

आँपकै कारण गर्मी मन पराउने मानिसहरू धेरै छन् । आँप क्यालोरीमा उच्च भएता पनि पोषकतत्वको एक धनी स्रोत हो । आँपलाई 'फलफूलको राजा' भनेर चिनिनुका केही कारण छन् । यसमा फाइबर, २० प्रकारका खनिज र भिटामिन पाइन्छ । फाइबरले पाचनमा मद्दत गर्छ र पेट भरि राख्न मद्दत गर्छ । आँपमा भिटामिन ए, सी र पोटासियम पनि प्रशस्त पाइन्छ ।

मेवा

गर्मीमा खान सकिने अर्को फल हो- मेवा । मेवामा भिटामिन ए, सी, फोलेट र विभिन्न फाइटोकेमिकल्स जस्ता पोषकतत्वहरू हुन्छन् । यसले अपच कम गर्न पनि मद्दत गर्दछ । मेवा बिटा क्यारोटिनको राम्रो स्रोत पनि हो । यसले छालाको क्षतिलाई रोक्छ । मेवामा एन्टिअक्सिडेन्टको पनि राम्रो मात्रामा हुन्छ र यसले क्यान्सर र गम्भीर हृदय रोगहरूबाट बचाउन मद्दत गर्दछ ।

अम्बा

अम्बा गर्मीमा स्वास्थ्यलाई फाइदा गर्ने फल हो । अम्बा मधुमेह रोगीहरूको लागी राम्रो छ । यसले रगतमा चिनी र इन्सुलिनको स्तर सन्तुलित राख्न मद्दत गर्छ । यसमा घुलनशील फाइबर र पोटासियमको उच्च सामग्री हुन्छ । दिनको एउटा अम्बाले मेटाबोलिज्म, अनुहार, आँखाको ज्योति र मानसिक स्वास्थ्यमा सुधार ल्याउन सक्छ । महिनावारीको दुखाइ कम गर्न अम्बा पनि खान सकिन्छ ।

स्ट्रबेरी

स्ट्रबेरीलाई छालाको समस्या, दाँत सेतो पार्ने र पाचन समस्याका लागि प्रयोग गरिन्छ । स्ट्रबेरीमा फाइबर, भिटामिन सी र म्यांगनीज पनि प्रशस्त हुन्छ । स्ट्रबेरीमा फोलेट र पोटासियमको पर्याप्त मात्रा पनि पाइन्छ । गर्मीमा स्ट्रबेरी खाँदा छाला र स्वास्थ्य समस्याबाट बच्न सकिन्छ ।

आलुबखडा

आलुबखडामा प्रशस्त पौष्टिकतत्व पाइन्छ । यसमा फाइबर र सोर्बिटोल हुन्छ जसले कब्जियत र अन्य पाचन सम्बन्धी समस्याहरूलाई कम गर्न मद्दत गर्छ । आलुबखडाले रक्तचापको स्तरलाई कायम राखेर र स्ट्रोकबाट जोगाएर मुटुलाई स्वस्थ राख्छ । आलुबखडाको सेवनले स्तन क्यान्सर र टाइप-२ मधुमेहको जोखिम कम गर्छ ।

अंगुर

अंगुर गर्मीमा सजिलै पाइने फल हो । यो पोटासियमको एक धनी स्रोत हो । उच्च कोलेस्ट्रोल भएकाले समेत अंगुर खानु राम्रो मानिन्छ । अंगुरले मुटुलाई स्वस्थ राख्छ । अंगुरले धेरै भाइरल इन्फेक्सनलाई पनि रोक्छ र आँखाको क्षयलाई रोक्छ । यसले अपच कम गराउँछ र स्तन क्यान्सरसँग लड्न मद्दत गर्छ ।

भूइँकटहर

भूइँकटहर गर्मीमा सबैभन्दा धेरै रुचाइने फल मध्य एक हो । भूइँकटहरले मेटाबोलिज्म बढाउन मद्दत गर्दछ । यसले उच्च रक्तचापका बिरामीलाई समेत फाइदा गर्छ ।

लिची

लिची र आँप गर्मीमा मात्र पाइने दुई फल हुन् । लिची पोटासियम, पोलिफेनोल र भिटामिनको ठूलो स्रोत हो । जसले शरीरलाई धेरै फाइदा गर्छ । एन्टिअक्सिडेन्टले भरिपूर्ण लिचीले रोग प्रतिरोधात्मक क्षमता बढाउँछ ।

किवी

किवी सबैभन्दा पोषकतत्वले भरिएको फल हो । यसमा भिटामिन ए, सी, र बी ६, म्याग्नेसियम र फलाम पाइन्छ । किवीले रगतमा हेमोग्लोबिनको मात्रा र शरीरमा क्षारीय सन्तुलन कायम राख्न मद्दत गर्छ । किवीले निद्रा सम्बन्धी समस्याहरू पनि मद्दत गर्दछ । यो हृदय, छाला, कपाल र कलेजोको लागि फाइदाजनक छ ।

काठेपुल तर्दै बालिका : बाढी पहिरोका कारण ताप्लेजुङ र पाँचथर सीमा हुँदै बग्ने इन्द्रवती खोला रहेका पुलमा क्षति पुऱ्याएपछि अस्थायी काठेपुलबाट खोल तर्दै बालिका । *तस्वीर : रासस*

पथरीशनिश्चरेको बजेट ७१ करोड १७ लाख

पथरीशनिश्चरे, असार १२। पथरीशनिश्चरे नगरपालिकाले १३औं नगरसभाबाट पारित नीति, कार्यक्रम तथा बजेट सार्वजनिक गरेको छ ।

गत असार १० गते नगरसभाबाट पारित भएको नगरको नीति, कार्यक्रम तथा बजेटबारे पत्रकार सम्मेलन गरेर जानकारी दिइएको हो । नगरसभाबाट कुल ७१ करोड १७ लाख ४१ हजार आठ सय रुपैयाँ बजेट सर्वसम्मत रुपमा पारित भएको नगरपालिकाका प्रवक्ता एवम् वडा नं. ८ का अध्यक्ष नवीन कार्कीले बताए ।

उक्त अवसरमा नगर प्रमुख मोहन तुम्बापोले यो आर्थिक वर्षमा नगरको स्थानीय स्रोत चार करोड १७ लाख संकलन भएको जानकारी दिए । प्रमुख तुम्बापोले विश्वव्यापी आर्थिक संकटको कारण सम्झौता भइसकेको र सम्पन्न भएको योजनाहरुको समेत बजेट संघीय सरकारले कटौटी गरेको जनाउँदै अझै पनि स्वास्थ्यका कर्मचारी र शिक्षकको तलब समयमै पठाउन नसक्दा समस्या भइरहेको उल्लेख गरे । सोहि क्रममा उनले बजेटमा आवासविहीन अति विपन्न परिवारलाई नगरपालिकाले दुई कोठे घर बनाइदिने कार्यक्रम रहेको बताए ।

कार्यक्रममा नगरको प्रमुख प्रशासकीय अधिकृत लक्ष्मीप्रसाद खरेल, उपसचिव युवा तथा शिक्षा शाखा प्रमुख शालीग्राम काफ्ले, लेखा शाखा प्रमुख पिताम्बर वस्ती, वडा नं. २ का वडाध्यक्ष नैना राई, लेखा शाखाका प्रमुख पिताम्बर वस्ती लगायत विभिन्न शाखाका कर्मचारी तथा जनप्रतिनिधिहरुको उपस्थिति थियो ।

कनकाईको बजेट ६७ करोड ८७ लाख

सुरुङ्गा, असार १२। कनकाई नगरपालिकाले आर्थिक वर्ष २०८०/०८१ का लागि ६७ करोड ८७ लाख २४ हजार एक सय ७५ रुपैयाँको बजेट सार्वजनिक गरेको छ ।

कनकाई नगरपालिकाकी उपप्रमुख आशा शिवाकोटीले नगरपालिकाको १३औं नगरसभाको पहिलो बैठकबाट पारित भइसकेको बजेट नगर सभाको दोस्रो बैठकमा पेश गर्दै बजेटको कार्यान्वयनबाट कनकाई नगरले आर्थिक तथा सामाजिक क्षेत्रमा ठूलो उपलब्धि हासिल गर्ने विश्वास व्यक्त गरेकी छन् । बजेट तर्जुमा समिति संयोजकको समेत जिम्मेवारीमा रहेकी उपप्रमुख शिवाकोटीले बजेट कार्यान्वयनबाट कृषि, स्वास्थ्य, शिक्षा क्षेत्रको रूपान्तरणको थप आधार निर्माण हुने बताएकी छन् ।

त्यस्तै पूर्वाधार निर्माण, गरिबी न्यूनीकरण, न्यायपूर्ण समाज निर्माण गर्न सहयोग पुग्नुका साथै निजी क्षेत्र र नगरको समावेशी लगानीले कनकाई नगरपालिकाले समृद्धिको यात्रा तय गर्न सक्ने उपप्रमुख शिवाकोटीले विश्वास व्यक्त गरिन् । बजेटमा ६८ वर्षभन्दा माथि उमेर समूहका र तोकिएका अन्य समूहका व्यक्तिहरूको अनुमानित रकम रु.२८ करोड रुपैयाँ सामाजिक सुरक्षा भत्ता बापतको रकम भने बजेटमा समावेश नगरिएको शिवाकोटीले बताइन् । बजेटमा संघीय सरकारबाट प्राप्त हुने वित्तीय समानीकरण अनुदान रकम १३ करोड १२ लाख रुपैयाँ अनुदान रकम, कोशी प्रदेश सरकारबाट प्राप्त अनुदान रकम ८३ आल १८ हजार गरी जम्मा रु.१३ करोड ९५ लाख १८ हजार रुपैयाँको अनुदान प्राप्त हुने अनुमान गरिएको छ ।

संघीय तथा कोशी प्रदेश सरकारको राजश्व एवम् रोयल्टी समेतको बाँडफाँड शीर्षकबाट जम्मा रु. ११ करोड, तीन लाख, ५९ हजार आठ सय ४२ रुपैयाँ प्राप्त हुने रकमलाई कार्यालयको चालू तथा कार्यक्रम खर्च शीर्षकमा व्यय हुने गरी बजेट विनियोजन गरेको बताइएको छ । नगरपालिकाको आन्तरिक आयबाट प्राप्त हुने आठ करोड ३४ लाख ७१ हजार तीन सय ३३ लाई विभिन्न शीर्षकमा विनियोजन गरिएको नगर उपप्रमुख शिवाकोटीले जानकारी दिइन् ।

कनकाई नगरपालिकाका नौ वटै वडालाई गरी जम्मा रु. छ करोड ४४ लाख ६७ हजार रुपैयाँ विनियोजन गरिएको छ । जसमध्ये वडा नं. १ लाई ७० लाख ९५ हजार एक सय ६५, वडा नं. २ लाई ७० लाख ४२

हजार तीन सय ५०, वडा नं. ३ लाई एक करोड २६ लाख ३२ हजार ९७, वडा नं. ४ लाई ७० लाख २३ हजार आठ सय २४, वडा नं. ५ लाई ७५ लाख ४४ हजार सात सय ३४, वडा नं. ६ लाई ५७ लाख ४८ हजार ५७, वडा नं. ७ लाई ५१ लाख ८४ हजार छ सय ९३, वडा नं. ८ लाई ७० लाख ८० हजार एक सय छ, वडा नं. ९ लाई ५१ लाख १५ हजार नौ सय ७४ रुपैयाँ विनियोजन भएको उपप्रमुख शिवाकोटीले जानकारी दिएकी छन् ।

बजेटमा कृषि र पशुपालनको रूपान्तरण र प्रविधिको उच्चतम प्रयोग गर्दै आधुनिकीकरण र व्यावसायीकरण गर्ने, स्वास्थ्य र शिक्षालाई गुणस्तरीय बनाइने, गरीब, भूमिहीन र विपन्न परिवार लक्षित कार्यक्रम सञ्चालन गरिने, पर्यटकीय क्षेत्रको प्रचारप्रसार गरी आर्थिक विकास गरिने लगायत बजेटका प्राथमिकता रहेको नगर उपप्रमुख शिवाकोटीले बताइन् ।

त्यस्तै नगरमा रहेका प्राकृतिक स्रोतसाधनको संरक्षण गर्दै श्रम, शक्ति र पुँजीको अधिक्तम उपभोग गरी गरिबी निवारण गर्ने यस वर्षको बजेटको मुख्य उद्देश्य रहेको बताइएको छ । त्यस्तै संघ तथा प्रदेश सरकार र अन्य निकायबाट प्राप्त अनुदान र सहयोगलाई नागरिकको आवश्यकता परिपूर्ति गर्ने कार्यमा लगानी गर्नु बजेटको उद्देश्य रहेको बताइएको छ ।

कृषि र पशुपालन जस्ता उत्पादनशील क्षेत्रलाई उच्चतम् परिचालन गरी गुणस्तरीय उत्पादन र उत्पादकत्वमा वृद्धि गर्दै समतामूलक आर्थिक विकासको आधार तयार गर्नु र स्थानीय उत्पादनलाई निर्यातसँग आवद्ध गर्नु बजेटको उद्देश्य रहेको कार्यक्रमको अध्यक्षता समेत गरिरहेका कनकाई नगरपालिकाका प्रमुख राजेन्द्रकुमार पोखरेलले बताए । नगरका प्रमुख प्रशासकीय अधिकृत मोहनप्रसाद न्यौपानेले कार्यक्रम सञ्चालन गरेका थिए ।

धिमाल समुदायका युवालाई उद्घोषण तालिम

पथरीशनिश्चरे, असार १२। मोरङको पथरीशनिश्चरेमा धिमाल समुदायलाई लक्षित गरी क्षमता अभिवृद्धि कार्यक्रम भएको छ ।

व्यक्तित्व र नेतृत्व विकास गर्ने उद्देश्यका साथ तीन दिने उद्घोषण तालिम भएको हो । धिमाल समुदायका युवाहरूको क्षमता अभिवृद्धि गराउने उद्देश्यले तालिमको आयोजना गरिएको थियो ।

पथरीशनिश्चरे नगरपालिकाको आर्थिक सहयोग तथा पहिलो नागरिक धिमाल व्यवस्थापन समितिको आयोजनामा पहिलो जाति धिमाल समुदायका युवाहरूको क्षमता विकासका लागि तीन दिने उद्घोषण तालिम गत ९ गतेदेखि सञ्चालन भएको थियो ।

सोही अवसरमा नगरकी उपप्रमुख देवीमाया काफ्लेले नगरका सबै आदिवासी जनजातिको हकअधिकार सुनिश्चित गर्न र क्षमता विकासका लागि नगरपालिकाले सक्दो सहयोग गर्ने प्रतिबद्धता जनाए ।

सोही क्रममा वडा नं. १ का वडाध्यक्ष भीमकुमार राईले धिमाल जातिका युवाहरुको क्षमता विकास गर्नका लागि अग्रसर भएको देख्दा अत्यन्तै खुशी तुल्याएको बताए । उनले आफू र आफ्नो वडा कार्यालयको तर्फबाट सबै जातिको चौतर्फी विकासका लागि सकेको सहयोग पुऱ्याउने विश्वास दिलाए ।

धिमाल विकास समितिका केन्द्रीय महासचिव मातृका धिमालले अन्य जनजातिहरूको जस्तै संविधानद्वारा प्रत्याभूत गरेका हकअधिकार सुनिश्चित गर्दै यो जातिको क्षमता अभिवृद्धि गराए मात्र मानव संशाधन तथा विकासका परिसूचांक माथि उठ्न सक्ने बताए । उनले पथरीशनिश्चरे नगरपालिकाले आगामी वर्षहरुमा उपलब्ध गराउँदै नगरको पहिलो जातिको उत्थान र विकासका लागि अझ बढी सहयोग रकम छुट्याउन समेत आग्रह गरेका छन् ।

पहिलो जाति धिमाल युवाहरूको क्षमता विकासका लागि आयोजक समितिका अध्यक्ष भुवन धिमालको अध्यक्षतामा भएको कार्यक्रममा धिमाल जाति केन्द्रीय सचिवालय सदस्य मणिराज धिमालले बोलेका थिए ।

कार्यक्रमको औचित्यमाथि प्रकाश धिमाल जाति उत्थान समितिका उपाध्यक्ष गंगाबहादुर धिमालले पारेका थिए । उक्त अवसरमा प्रशिक्षार्थी रीना धिमालले तालिममा सिकेका कुरा व्यवहारमा उतार्ने बताइन् । सञ्चारकर्मी देवराज नेम्वाङ र मातृका धिमालले प्रशिक्षण तथा सहजीकरण गरेको तालिममा समापन कार्यक्रमको सञ्चालन प्रशिक्षार्थी प्रविशा धिमालले गरेकी थिइन् । तालिममा २३ जना धिमाल समुदायका युवाहरूले सहभागिता रहेको थियो ।

गाईको बाच्छी काटेपछि...

झापा, असार १२। गाईको बाच्छी काटेको अभियोगमा तीन जनालाई प्रहरीले पक्राउ गरेको छ ।

पक्राउ पर्नेहरुमा माड-५ मेलपोखरीका २१ वर्षीय नरेश विक, २१ वर्षीय मनोज परियार र १८ वर्षीय किशोर रहेका छन् ।

नरेश विकको घरमा गाईको बाच्छी काटेर मासु लुकाएको खबर प्राप्त हुनासाथ प्रहरी चौकी भावाङबाट गएको प्रहरीले गाईको बाच्छीको टाउको, २० केजी मासु, मासु काट्न प्रयोग गरिएको बन्चरो र खुकुरीसहित फेला पारी उनीहरुलाई पक्राउ गरेको प्रहरीले जनाएको छ ।

लागूऔषधबिरुद्ध सचेतना

झिलझिले, असार १२। शिवसताक्षी नगरपालिकामा लागूऔषध दुरुपयोग तथा अवैध ओसारपसारबिरुद्ध अन्तर्राष्ट्रिय दिवसको अवसरमा जनचेतनामूलक ञ्याली सम्पन्न भएको छ ।

दूधे बजारबाट शुरु गरेको ञ्याली डुँडामारी, धरमपुर बजार परिक्रमा गरेर झिलझिले बजारमा समापन गरिएको हो । इलाका प्रहरी कार्यालय झिलझिले, सतासीधाम जेसीज, दूधे बजार विकास समिति, मेची बोर्डिङ स्कूल, दोस्रो जीवन प्रतिस्थान नेपाल, सेभेन सिज स्काउटको संयुक्त आयोजना गरिएको कार्यक्रममा शिवसताक्षी नगरपालिकाका प्रमुख मेगाहाङ थोप्रा (रोशन), उपप्रमुख नरमाया कार्की लगायतको आतिथ्य रहेको थियो ।

कार्यक्रमलाई सम्बोधन गर्दै नगर प्रमुख थोप्राले लागूऔषध दुरुपयोगबिरुद्ध नगरले बजेट विनियोजन गरिने बताए । 'लागूऔषध दुरुपयोगबिरुद्धको ऐक्यबद्धता, व्यक्ति समाज र राष्ट्रको प्रतिबद्धता' भन्ने मुल नारासहित हिँडेको समूहले समाजलाई लागूऔषधरहित बनाउन लागीपर्नु सुझाएका छन् ।

कार्यक्रममा इलाका प्रहरी कार्यालय झिलझिलेका प्रमुख युवराज कटवालले लागूऔषध सेवन गर्नु सेवनकर्ता र समाजको नै रोग भएका कारण कसैले सेवन गर्ने र ओसारपसार गर्ने बिरुद्ध आवाज उठाएर एक नागरिकको कर्तव्य बहन गर्न आवश्यक रहेको बताए ।

ञ्यालीमा इलाका प्रहरी कार्यालयका पदाधिकारी, दूधे बजार विकास समितिका पदाधिकारी, सतासीधाम जेसीजका पदाधिकारी, मेची बोर्डिङका शिक्षक विद्यार्थी, सेभेन सिज बोर्डिङबाट स्काउट, दोस्रो जीवन प्रतिस्थान नेपालका पदाधिकारी र स्थानीयको उपस्थितिमा भएको कार्यक्रमको सहजीकरण इलाका हरी कार्यालय झिलझिलेका भीमबहादुर आलेले गरेका थिए ।

दुर्गा मन्दिरको उद्घाटन

पथरीशनिश्चरे, असार १२। मोरङको कानेपोखरी-७ स्थित अस्थायी प्रहरी चौकी कानेपोखरी मोरङ परिसरभित्र दुर्गा मन्दिरको उद्घाटन भएको छ ।

कानेपोकरी गाउँपालिका तथा स्थानीयबासीहरूको सहयोगमा दुर्गा भगवती माताको मन्दिर निर्माण कार्य सकिएपछि दुर्गा मन्दिरको उद्घाटन भएको हो । कानेपोखरी गाउँपालिकाकी अध्यक्ष राजमती इङ्नाम र जिल्ला प्रहरी कार्यालय मोरङका प्रहरी उपरीक्षक दीपक पोखरेलको संयुक्त बाहुलीबाट समुद्घाटन गरिएको थियो ।

कार्यक्रममा गाउँपालिका उपाध्यक्ष भोला अधिकारी, इलाका प्रहरी कार्यालय पथरी मोरङका प्रमुख प्रहरी नायव उपरीक्षक लक्ष्मी भण्डारी, प्र.नि. राजेन्द्रकुमार पौडेल, इ.प्र.का.उर्लाबारी मोरङ प्रमुख प्र.नि.बबिन्द्र नेम्वाङ लगायत उपस्थिति रहेको थियो ।

घरजग्गा बिक्रीमा

झापाको अर्जुनधारा-४ भाङबारी चिउरा मिल नजिक लक्षपुरबाट साधुटार जोड्ने पिच बाटोबाट २०० मिटरभित्र रहेको १ कठ्ठा जग्गामा बनेको टिनको छाना भएको घर तु-बिक्रीमा छ ।

सम्पर्क : ९८०६०७९३३३

विशेष उपचार अब बिर्ता आयुर्वेदमा

ढाड, कम्मर, गर्दन, प्यारालाइसिस, पायल्स, फिस्टुला, ग्यास्ट्रिक, पिनास, कोलेस्ट्रोल, पत्थरी, जन्डिस लगायत सम्पूर्ण रोगको उपचार ।

सम्पर्क
बिर्ता आर्युवेद एण्ड फिजियोथेरापी सेन्टर
बिर्तामोड, राजगढ स्टेण्ड दक्षिण
फोन: ०२३-५३२३६६, ५९०१६६
मोबाइल : ९८०६०००३१३

साझा सेफ्टी ट्याङ्की तथा ढल सरसफाई

झापामै भ्याकुम सिष्टमको ठूलो ट्यांकीमा सफाई गरिने छ ।

विशाल हरिजन
९८२४९९०४६२,९७४५२६०८२५
९८१४९९३७१२, ९८४२६७७८५५

नोटः आधुनिक प्रविधिबाट सञ्चालित झापामैं सबैभन्दा ठूलो सेफ्टी ट्यांकी अनुभवी व्यक्तिबाट ट्वाइलेट ब्लक भएमा सर्भिसको व्यवस्था छ ।

डिजिटल तराजु
विशेष छुटमा

डिजिटल तराजु
Barnet Weighing Scale
सुरुङ्गा कनपा-३, झापा
Mob. 9810405794, 9802742456

सेफ्टी ट्यांकी सफा गर्नु परेमा हामीलाई सम्पर्क गर्नुहोला ।
झापा सेफ्टी ट्यांकी तथा ढल सफाई

बिर्तामोड सम्पर्क
राजुकुमार श्रेष्ठ
९८५२६४६००५, ९८०६०१०४१०
९८४२६३४६२, ०२३-५४६००५

दमक सम्पर्क:
देवी सिटौला
९८२४९७९१८५,
९८४२७६०२६५,
९८४२३३२४३०

झापामै सबैभन्दा ठूलो भ्याकुम सिस्टमको ट्यांकीबाट सफाई गरिन्छ ।

हाडजोर्नी तथा नसाका समस्याहरूको सफल उपचार

पूर्वाञ्चलकै पहिलो तथा एकमात्र फरक चिकित्साको उपचार स्पार्क पूर्वाञ्चल अस्पताल बिर्तामोड झापामा हाडजोर्नी तथा नसाका बिरामीहरुको सफल उपचार ।

जाँच तथा उपचार हुने समस्याहरु
- गर्धन, ढाड, कम्मर दुख्ने, डिस्स प्रोल्याप्स, नसा च्यापिएको, हड्डी खिइएको
- बाथ रोग, युरिक एसिड बढेको, आर्थराइटिस, जोर्नी दुख्ने, जोर्नी जाम भएको
- शरीर झमझमाउने, पोल्ने, लाटो हुने, काम्ने,
- प्यारालाइसीस तथा हिंड्न गाह्रो हुने शरीरको एक वा दुबै भाग नचल्ने, मुख बाङ्गिएको बिरामीलाई भर्ना गरी विशेष उपचार गरिन्छ ।
- प्लाराइसीस भएका तथा हिंड्न नसक्ने बिरामीका लागि अस्पतालमा भर्ना गरी विशेष उपचार गरिन्छ ।

स्पार्क पूर्वाञ्चल अस्पताल, कनकाई रोड
नेपाल टेलिकम पूर्व बिर्तामोड, झापा (फोन : ०२३-५३०१२३, ९८०३१५४६१९)

ताप्लेजुङ-पाथीभरा सफल यात्रा

बिर्तामोडबाट फिदिम, ताप्लेजुङ हुँदै पाथीभरा मन्दिरसम्म साथै थेचम्बू, मेमेङसम्मको सफल यात्राका लागि हामीलाई सम्झनुहोस् ।

ताप्लेजुङ पाथीभरा काउन्टर
मो.९८०३२५०४७२, ९८०१३६४०९३

THAKUR POLYCLINIC

ORTHOPEDIC SPINE AND ENDOSCOPIC SPINE SURGEON FROM
NEPAL MEDICITI HOSPITAL KATHMANDU
-MS ORTHOPEDICS SURGERY (KMC)
-FELLOWSHIP IN SPINE SURGERIES (INDIAN SPINAL INJURY CENTRE , NEW DELHI)
-ENDOSCOPIC SPINE SURGERIES (RAIPUR , INDIA)

के तपाईलाई तलका मध्ये कुनै समस्या भएको छ?
> हात खुट्टाको हड्डी भाचिएको
> घुडा तथा अरू जोनीको ढुखाइ
> ढाड तथा कम्मर दुख्ने
> हात खुट्टा ढुख्ने र झम झमाउने
> गर्दन दुख्ने र हात झमझमाउने
> ढाडको हड्डी भाचिएको र नशा च्यापिएको

DR. JITENDRA THAKUR
NMC no : 9733

आउने समय
असार १६ गते शनिबार, बिहान ९:00 बजेदेखि ५:00 बजेसम्म

अग्रिम बुकिङ्गका लागि सम्पर्क न.
(+977)023-590008
(+977)9817964771

Birtamode-1, Jhapa, Nepal
(Opposite of Paschim Bus Stand)

ज्यो. पं. खेमप्रसाद पौडेल
फोन सम्पर्क ९८५११५४६९९

मेष (चु, चे, चो, ला, लि, लु, ले, लो, अ) -
दिन फलदायी रहेको छ, पेट सम्बन्धी समस्याले सताउन सक्छ, खानपानमा ध्यान दिनुहोला, सानो काममा धेरै मेहेनत गर्नुपर्ने योग छ ।

बृष (इ, उ, ए, ओ, ब ा, बि, बु, बे, बो) -
बुद्धिको उपयोगले विद्या तथा धन आर्जन गर्ने समय रहेको छ, आफ्नो विचारले धेरैलाई प्रभावित बनाउन सकिनेछ , शुभ खबर सुन्न पाइने छ ।

मिथुन (का, कि, कु, घ, ङ, छ, के, को, ह) -
समय त्यति अनुकूल देखिएन, बोल्दा विचार पुऱ्याउनुपर्छ, खानपानमा ध्यान दिनुहोला । विचार पुऱ्याएर मात्र खर्च गर्नुहोला खर्चिलो योग रहेको छ ।

कर्कट (हि, हु, हे, हो, डा, डि, डु, डे, डो) -
व्यापार-व्यवसायमा लाभदायक योग रहेको छ, अन्यत्रबाट पनि धन लाभ होला, मिष्ठान्न भोजन प्राप्त हुनेछ ।

सिंह (मा, मि, मु, मे, मो, टा, टि, टु, टे) -
समय सामान्य रहेको छ, खर्च बढेर जानेछ, काम सफलता नहुँदा मन खिन्न रहला, स्वास्थ्यमा गडबडीको योग रहेको छ, खानपानमा विशेष ध्यान दिनुहोला ।

कन्या (टो, प, पि, पु, ष, ण, ठ, पे, पो) -
व्यापार-व्यवसायमा लाभ, सानै सफलताले पनि ठूलो खुशी प्राप्त हुनेछ, रचनात्मक तथा कलाकारितामा मन जानेछ ।

तुला (र, रि, रु, रे, रो, ता, ति, तु, ते) -
अनावश्यक खर्च गर्नुपर्दा मन अशान्त रहन्छ, अवसरका निम्ति निक्कै दौडधुप गर्नुपर्छ, पेट सम्बन्धी समस्याले सताउन सक्छ खानपानमा ध्यान पुऱ्याउनुहोला ।

बृश्चिक (तो, ना, नि, नु, ने, नो, या, यि, यु) -
आजको दिन शुभ फलदायी रहेको छ, मान प्रतिष्ठा बढेर जानेछ, लेनदेनमा विचार पुऱ्याउनुहोला, धार्मिक गतिविधि बढेर जानेछ ।

धनु (ये, यो, भ, भि, भु, ध, फा, ढ, भे) -
बोलिको प्रभावले आयआर्जनमा पछि परिएला, बोल्दा विचार पुऱ्याउनुहोला, प्रियजनसँग भेट हुने समय रहेको छ, भैपरि आउने खर्चले चिन्ता बढाउन सक्छ ।

मकर (भो, ज, जि, खि, खु, खे, खो, गा, गि) -
मेहनतले राम्रो परिणाम प्राप्त हुने छ, दिगो फाइदा हुने काम प्रारम्भ हुने समय रहेको छ, दाम्पत्य जीवन सुखी रहनेछ, उत्साह बढ्ने योग रहेको छ ।

कुम्भ (गु, गे, गो, सा, सि, सु, से, सो, द) -
नचिताएको ठाउँमा धन खर्च गर्नुपर्दा मन खिन्न भएर जानेछ, परिवारजन बिमुख हुनेछन् ।

मीन (दि, दु, थ, झ, ञ, दे, दो, च, चि) -
सुख र धनको प्राप्ती हुनेछ, मान, प्रतिष्ठा, इज्जत बढेर जानेछ, शत्रुमाथि बिजय प्राप्त हुनेछ ।